臺灣日日新報 夕刊 昭和七年二月廿三日 火曜日 第一万一千四百三十九号 (一)

十二日未明を期し 吳淞河を敵前渡河

敵陣近くに迫つて 我○○○團激戰中

【上海十二日發本社特電】吳淞河を挾み對峙中の我○○○團は十二日夜來河口上流に架橋工事をなし十三日未明を期し○○隊一部は敵前渡河を敵陣眞近に迫り午前十時に至るも尚激戰中であつて

橫濱路の敵陣を爆撃

戰鬪、爆撃○○機出動して

【上海十三日發電通】今朝六時十分我戰鬪機○臺、爆撃機○臺は橫濱路の敵陣に爆彈を投下粉砕した

今曉敵を沈默せしむ

永安紡から敵機關銃の猛撃

【吳淞十三日發電通】朝來敵は永安紡織工場から機關銃の猛射をなしつつあり、午前六時我は山砲、歩兵砲で應じ七時沈默せしむ、昨夜から十三日午前八時まで我軍死傷なし

今曉一時敵は全く沈默

【上海十三日發電通】我が左翼部隊は十二日午前十一時前進を開始し、午後四時吳淞の西約二キロの地點で敵前渡河を爲し、クリークを越え午後六時最左翼部隊は吳淞西一キロ半、柳家屯金家洞堂を占領した、尙十二日の戰鬪で二輪軍曹以下四名負傷した

閘北の戰線異狀なし

【上海十二日發電通】十二日午後九時十分敵は蘊藻濱より江灣に至る全線に亙り小銃機關銃をもつて盛に射撃して來たが我軍の應戰に斃れ敵の死體數百を遺棄して潰走した

上海にある支那兵は

十萬に近き大軍と判明

【北平十二日發電通】支那側は上海の配備軍を拾ら第十九路軍の二箇師だけの如く宣傳してゐるが事實は既に浙江省の二箇師、南京の二箇師、徐州より一箇師增援され計八箇師十萬に近き大兵となつてゐる

支那機六臺上海に向ふ

【漢口十二日發電通】廣東軍の爆撃機二臺、戰鬪機二臺は上海の戰線に參加するため十一日夕長沙飛行場着十二日南昌、南京を經て上海に向つた

英米公使の停戰調停

支那側の拒絶で挫折

十二日の協議會に於て

【上海十二日發電通】英米公使は十二日午後九時吳鐵城、郭泰祺、宋子文等と會見、停戰調停に就き協議したが、支那側は自國軍隊の區域外撤退を拒絶したため調停交涉は挫折した【上海十二日發電通】イギリス公使は十二日午後六時停戰調停の爲め吳鐵城、郭泰祺、宋子文、顧維鈞と會見、午後九時アメリカ、フランス兩公使と共にイギリス總領事館で前記四氏と協議した

表と裏は違ふ 香港、廣東の警戒

新聞が好戰的氣分を煽動

香港通信員 大航生

香港は今や全く戰時氣分に包まれてゐる、それは新聞が好戰的氣分を煽動するからである、香港の新聞は英字紙が四種、支那紙が四種あるが、英字紙は表と裏とは違ふ、表面は日支兩國とも非常に慎重な態度をとつて、不穩の言動を絶對に發表しないやうに警戒してゐるが、裏面は支那人の經營する新聞は勿論、英字紙でも支那人の讀者を目當てに、支那側に有利な記事を掲げ、日本側に不利な記事を掲げてゐる、例へば日本軍が上海で苦戰してゐるとか、日本軍の死傷が多いとか、日本軍の士氣が振はないとか、日本軍の軍紀が紊れてゐるとか、日本軍の暴行があつたとか、日本軍の戰略が拙劣であるとか、日本軍の武器が不良であるとか、日本軍の食糧が缺乏してゐるとか、日本軍の將校間に意見の衝突があるとか、日本軍の將校が戰死したとか、日本軍の將校が負傷したとか、日本軍の將校が自殺したとか、日本軍の將校が逃亡したとか、日本軍の將校が軍法會議にかけられたとか、日本軍の將校が降格されたとか、日本軍の將校が免職されたとか、日本軍の將校が罷免されたとか、日本軍の將校が更迭されたとか、日本軍の將校が召還されたとか、日本軍の將校が入院したとか、日本軍の將校が病死したとか、日本軍の將校が戰傷したとか、日本軍の將校が戰死したとか、日本軍の將校が自決

滿蒙建國會議
十八日から開會
馬占山張景惠も出席

【奉天十二日發電通】長春にての滿蒙建國會議は十八日から開會に決し、式典は馬占山、張景惠、湯玉麟に召集狀を發すると共に吉林の總治にも使者を派し、開會準備にかかり、馬占山、張景惠は自ら出席すべく、湯玉麟は代表を派すべく、式典終了後、奉天市長趙欣伯と共に出席すべく無治も列席の筈

特別總會開催の
要求權限を保留
顏代表の通牒內容

【ゼネバ十二日發本社特電】顏代表のドラモンド小松總長に手交した通牒内容は、滿洲事變に關する聯盟の審議が遲延しないやうなる處置を講ずるの特別總會の開催を要求し、聯盟の權威を確立し、聯盟の權威を發揮し、聯盟の權威を發揮し、聯盟の權威を發揮

殘月譜

（103）

志乃田廸司作

清水三重三畫

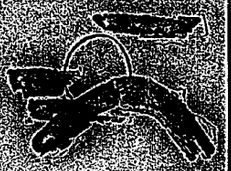

大根と牛蒡（ごぼう）

「さあさ、皆さん、遠慮なく、おやっ！」

小太鼓が鳴ったと思ふと、ぱっと飛び出した三人の娘、いづれ劣らぬ美しさ。

「見知つて居るやうな御名乗りは、わしは小太鼓やがな、いんや、牝山ぢゃ、判つたかな？」

「判りましたわ。」

「さあさ、皆さん、名乗つてから、踊るんぢゃ。」

「さあさ、皆さん、名乗つてから、踊るんぢゃ。」

人は、はゐの一人にやらり、意気を見せて、吉次の前に出た三人の娘。

「私は大根屋の娘、お大根と申します。」

「私は人参屋の娘、お人参と申します。」

「私は牛蒡屋の娘、お牛蒡と申します。」

「山じまんだな。」

「はい」

「野菜ばかりの踊りに、人間屋を飛び出して、すると其方も皆さんそ。」

「どうせ、その大根屋、御感ちゃらら。」

「はい」

「さうかも知れません。」

「さうかも知れません。」

吉次が、頭に浴びた。

「ああ、山ぢゃ、野菜の子の分際で、那際立てすると承知せぬぞ」

「山じまんだな。」

「はい」

「さうかも知れません。」

「さうかも知れません。」

「さうかも知れません。

漢臺灣日新報

西丁捷三國代表演說
皆主張戰器或廢或限
十二日軍縮會議續報

十二日晴危。○國際聯盟事務總局長。(日曜日)午前十時開會。○西班牙代表。主張左記七項如左。

一、反對的武器全廢。

二、戰爭用器材的秘密制限。於於秘密公表。

三、武器軍需品製造檢查。

四、軍艦最大噸數。制限一萬噸以下。且備砲口徑。制限一百三糎(一米突百分一)以下。

五、商船武裝禁止。

六、軍用航空機廢止。民間航空機關協國際管理。

七、軍用化學材料廢止。制限於防治安維持。容與國際聯盟軍。必要程度。海軍油尾警備。國際軍縮不於他用科度。

▲丁採代表主張如左。

賀成法國國際委員會。又此際宜提恢復國際信用。

▲佐克斯羅巴奇代表主張如左。

中國避難民入虹口
便衣隊似紛入

十二日上海電。停戰中。由閘北天虹口。中國避難民。約五千名。便衣隊此間似亦紛入。午後四時頃。我軍警編隊入各所。而統督把。我軍指揮官。午後四時。開始搜索云。

吳淞攻擊左翼部隊
占柳家屯金家祠堂

十二日吳淞電。我左翼部隊。十二日午前十一時。前進開始。午後四時。吳淞西方。約二基羅之地。敵先渡河。午後六時。最左翼部隊。占領柳家屯金家祠堂。又十二日戰闘。負傷云。

敵軍放火
永安紡工場

十二日吳淞電。敵軍十二日朝。放火燒淞。西部外永安紡績工場。三千。後六日猶燃云。

移出不和盤
圓糯又落

二期糯內地滯米尚有十萬石。故自本月來。向臺灣出面拒絕極稀。雖有指定欲買之價。因產地高唱。斷不欲售。故不能和盤。當正月來。登市無多。其陸產庫減。十三朝只存五萬八千餘袋。然自舊初六日。以後。即漸次調製。近日中在庫必增。目下現米九圓三十錢。沖波指定九圓六十錢欲買。然和除運費。則殺出商全無所得。買賣淺。乏不能成立。十三早期米又落二十丁。形勢不良。圓糯常限。唱價九圓四十七錢。人氣尚軟。此後落。當視期米及在庫數量。惟當限。買賣約有二百車。中部買旗。買米猶未轉察云。

臺北市產組
協議獻金

本島兵器獻金。全為產業組合。援捐八萬五千圓。臺北市內二千餘組合代表者數十名。去十二日午後七時。齊集總道旅館。交換意見。中田商工課長就議長席。各代表者因愛國心發露。熱心討論。

香椎司令官
謝狀

臺北市協議會。代表臺北市民。以內海市尹之名。對一月二十日。出征中之皇軍。發慰問電報。對此純北駐屯軍司令官香椎浩平氏。去十一日。亦向臺北市役所。送到謝狀云。

軍司令官
視察基隆

阿部軍司令官。去十二日午前九時。十五分。搭基隆之座談會。與官民有志數十名。懇成地將校。及在鄉軍人會員。晚餐。午後三時起。巡視基隆部隊。午後四時。招待市內官民士紳人物三十餘名。在基隆俱樂部。開茶話會。席上司令官。對於基隆之經營。有特殊關係非淺。不能與他地方之授業料比較。酌信得照修正案。認可。然至去二月三日。亮照原案認可。各協議會員。聞知驚愕。云協議會見。不至見容。是表示不信認云々。

運無議決權。為諮問機關。然以如是無設民意。於諮協議會員。總辭職。為關于小學校。授業料修正案不換意見。且議新來態度。振決議任意的總辭職。而小阪協議員。係代表海軍。且在官職。若個人的得。與之共同行動。然一應要詢問上司意見。然後決定。於則自九日朝。各提出辭表于街役場。該辭職理由。略謂如斯熱心士張番議意見。不至見容。是表示不信認云々。

其關於是。依澎湖廳田中應務課長談云。謂內地人街協議會員。總辭職。為關于小學校。授業料修正案不通過。現協議會員。而上依賴。故於去八日晚。諸協議員。集合在伊東正成氏宅上。交

臺灣日日新報

臺灣日日新報

◆◆◆來る十五日より◆◆◆
▼雛人形陳列會
◎新型三尖端雛各種豊富陳列
◎木目込、澤草人形其他各種
◆◆◆今春流行の◆◆◆
本セル▼英ネル▼帶側
最新柄荷揃ひ
特製足袋◇黒羊羽二重五十錢◇白ネル二足五十錢
近江屋呉服店
臺北市京町二丁目　電話五五〇・九七七番

◎雛人形大賣出し
◎タオル小供服地陳列會
ノーブル足袋一足四十錢▼つばりの妙薬あり
用藤井呉服店
臺北市京町二丁目　電話五五〇・九七七番

二月十五日より
雛人形大賣出し
木目込人形豊富
羽二重帶側宣傳賣出し
主婦の友本年ノ御賣上海に組景進呈
▼春向モスリン著尺
▼セーネル
▼英ルル
新柄荷揃へ
◎丸山呉服店
電話一九九二番

二月十五日ヨリ
雛人形大賣出し
本年ノ御殿へ意匠登錄濟新型組立式都便五段式雛段特價
臺北市榮町二丁目
電話一三三五番
水野商會

二月十五日より例年通り
雛人形大賣出し
▲入學背嚢カバン大賣出し　一七〇◇一五〇◇二一〇
▲春の旅行鞄袋物大賣出し　◇三〇〇◇四二〇
◇お徳用國産石鹸打一五〇
▲春のワイシャツ、ネクタイ新荷著
御祝、內祝、御安達祝、御禮、入學祝、佛事返禮等の御用命を是非弊店へ御願致します
臺北市本町　電二〇七・二三五
國盛進商行

◎社員招聘
◎門　香港　バタビヤ　爪哇　各線行
◎振成興產會社　臺北市榮町一丁目十六番地　電話七四番・七九三番
◎生命保險會社　臺北市榮町一丁目十六番地　電話七四番・七九三番
◎生命保險會社　臺北市榮町一丁目十六番地　電話七四番・七九三番
◎生命保險會社　臺北市榮町一丁目十六番地　電話七四番・七九三番
◎大東石炭株式會社　臺北市榮町一丁目十六番地　電話七四番・七九三番
◎臺灣興業信用組合

一擧占領！…！…！
占據の爲總攻撃開始
十三日夜十時から

【皖南十三日發電通】○○○の○○○

汕頭からの避難民

◇尼公土人を迎へる北投の善光寺別院

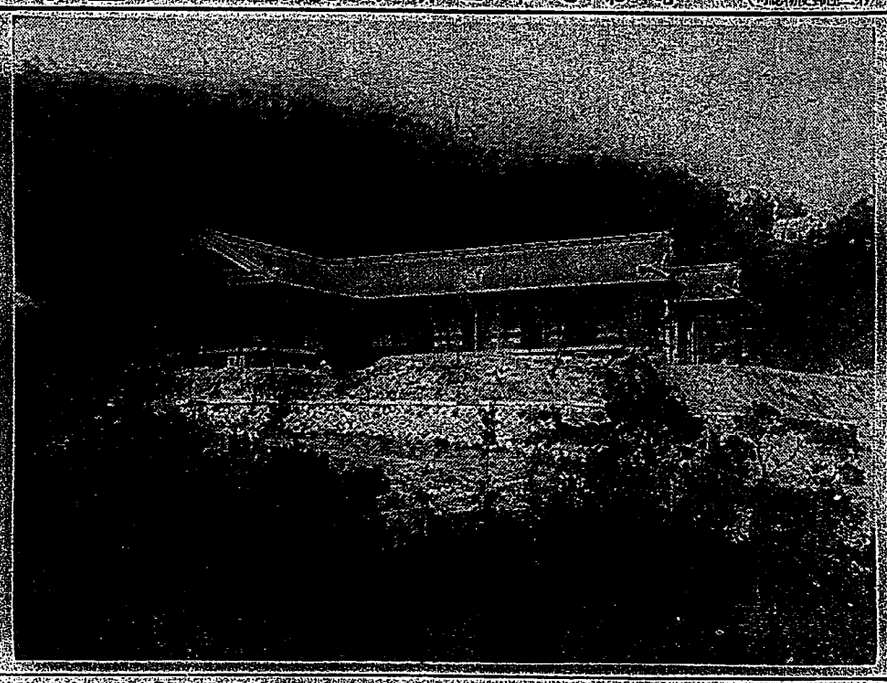

三十一名が高雄へ

十四日入港のデリー丸にて

【高雄發電話】十四日朝高雄入港の連船デリー丸で汕頭在住の避難民三十一名が高雄に上陸するとの通知が十二日午後汕頭領事より野口知事宛に入つたので市役所其他關係方面では大いに手配中だが同船は汕頭より廈門に寄港し高雄に直航するので同地避難民を收容してゐるやも知れぬと

御難つづきの東部

今度は腦炎が發生

罹病患者は吉野村の幼女

眞性と決定大騒ぎ

【花蓮港電話】去る七日玉里支廳大庄區公埔二三番戸藩氏連雲が腦脊髓膜炎の眞症患者として發見されて以來久しく病魔と苦闘中であつたが十二日突如吉野村清水二四二番戸桑原幸子(三)が眞症と決定したが當局では即日吉野小學校生徒全部保菌檢索をなし保菌者があれば吉野村全體に豫防注射を實施する由である、伸染系統は全く不明であるが吉野村清水溪の點り注意中であつたもので十二日午前八時松本醫務所の診斷に依つて眞症と決定したもので患者に直ちに吉野醫院に隔離された

連袂辭職の協議會員

本間廳長と會見

再考を約して辭去

【臺北電話】十四日朝來臺中の本間警務課長は臺北に於て本間警務課長と會見十二時を過ぎて警務課長官舍の下に警務課長公舘で會見、午後一時から田中警務課長官舍の下に警務課長公舘で會見、午後一時から田中警務課長官舍の下に警務課長公舘で會見、午後一時から田中

東亜の謎

（191）

作者　國枝史郎
畫家　伊藤順二

大連の冒險（二）

かう云ひ殘ると、勝のおる間は、ドアーをかたく閉ざして、五個の寢臺を出したり入れたりしてゐたが、やがてそれを元通りテーブルの上へ並べたてゝ、勝の留守に、石川さんから聞いたことを、殘らず五人へ話して聞かせたのであつた。

「とは云ふものゝ、石川さんから聞いたことは、殘らず五人へ話してしまつたけれど、それが果して、勝の爲になるか、ならないか、それは何とも云へないのである。」

「勝の爲になるか、ならないか、それは何とも云へないのである。」

「勝の爲になるか、ならないか、それは何とも云へないのである。」

五人は口を揃へて、同じことを繰返した。

「勝の爲になるか、ならないか、それは何とも云へないのである。」

「勝の爲になるか、ならないか、それは何とも云へないのである。」

「勝の爲になるか、ならないか、それは何とも云へないのである。」

新潟実験場の閉鎖決定か近く

問題解決の一月末までに

低価格保険を実施

簡易生命保険の改善を

正面衝突

北陸線の特急と貨物列車

欠陥車問題で

小佐野氏ら参考人喚問

繊維陳情

紡績連合から

一月の成績

水産業協同組合

大倉国際の

高級洋食店紹介

大成火災

国会議員の

五百十人検挙

一月の製糸業

八年期産繭も

千俵捻出に制限せよ

北海道

見本市

新米遂期

十三日

商況

株式

物価

為替

金融

付録

広告

學藝

東洋畫の系統

臺北ロークリー倶樂部での講演

（上）

小室翠雲

東洋畫の系統について、かつて臺北ロークリー倶樂部で講演したことがあります。その時は、ちょうど日本畫の復興期とでもいうべき時代で、日本畫の將來について、いろいろ論議されていた時でありました。

それから、もう十年近くになりますが、その間に日本畫の上にも、いろいろの變遷がありました。

今日は、その時の話の續きとでもいうべきものを、二、三お話して、東洋畫の系統について、皆さんの御參考に供したいと思います。

×

東洋畫を二大別して、南畫、北畫と唱えて居ります。それを表現する場合に、南宗畫、北宗畫という名稱を用いることもあります。

南畫、北畫という名稱は、支那の地理的關係から、自然發生的に出來たものであります。

南畫は、揚子江以南の地方に發達したもので、北畫は、揚子江以北の地方に發達したものであります。

×

この南北二畫系統に、天下に明瞭したのは、明の董其昌と云う人であります。

董其昌は、明の萬曆から、天啓、崇禎にかけて、初めの頃まで生存していた人で、官は禮部尚書にまで昇進した人であります。

×

董其昌は、南畫を尊重して、北畫を排斥しました。

董其昌の考えでは、南畫は、文人畫であるから、高尚であるが、北畫は、畫工の畫であるから、低級であるというのであります。

×

董其昌の南北二畫系統說は、支那畫界に、非常に大きな影響を與えたもので、その後の畫家は、大抵この說に支配されたと云う位、董其昌の說が權威あるものとされて居ります。

×

董其昌の南北二畫系統說は、支那畫界に、非常に大きな影響を與えたものであるから、その是非については、後日に讓ることにして、ここには、董其昌の說を、そのまま、お話することにします。

×

董其昌は、南畫の祖として、王維、荊浩、關仝、董源、巨然、李成、范寬、郭熙、米芾、米友仁、元の四大家、明の文徵明、沈周、董其昌等を擧げて居ります。

×

董其昌は、南畫の祖として、王維を擧げて居りますが、王維の畫は、今日殘って居りませんから、その畫風については、何とも申されません

總會召集されても 我外務當局は形勢樂觀

「聯盟」が十五條で行動すれば 米國は協力し得ざるならう

【東京十三日發電通】聯盟規約第十五條九項に依る支那側の聯盟總會召集要求に對し十二日の理事會は之を拒絶したので第九項後段に依つて支那側の二方的提訴に依る聯盟總會が規約上自動的に開會されることとなつたが右に關しては其會期の決定其他幾多の疑義あるため急速には運ぶまいと見られてゐる而して外務當局の觀測に依れば「支那から九項に依る總會召集を要求せられば理事會に對する不信任の意を表明したものである」と見られる結果と見られる、支那側の提訴に基く事件の審查を再び理事會に委ねる外ある發的總會召集を拒絶したのは之に關しては勿論せる結果と見られる、支那側の提訴に基く事件の審查を再び理事會に委ねる外ある開かれやうが結局總會は意見又は勸告を附して聯盟と米國との關係は頗まい」として形勢を樂觀してゐる、尚十五條の適用に關して聯盟と米國との關係は頗る興味ある問題で即ち十五條の規定はアメリカが聯盟加入を拒否せる最大理由であつたから聯盟が十五條に依り行動する限りアメリカは之に協力し得なくなる名に協力すればから聯盟が十五條に依り行動する限りアメリカは之に協力し得なくなる名に協力すれば國內的に紛糾すべく斯くで支那側の十五條發動要求は聯盟とアメリカとの協調關係を破壞することとなるべく成行頗る注目されてゐる

匪賊數百が 鷄冠山驛を襲撃

警官隊と衝突激戰

【奉天十三日發電通】十三日午前八時半頃鷄冠山驛の西北約二哩の地點に匪賊數百は突然現はれ同驛を襲撃し驛舍に放火し同驛を占據せんとしたので同驛警官隊と衝突激戰を續けつゝあるが詳細は未だ判明しない

特使派遣 コテラス王に 照治が

【奉天十三日發電通】十三日午前八時半頃鷄冠山驛の西北約二哩の地點に匪賊數百は突然現はれ同驛を襲撃し驛舍に放火し同驛を占據せんとしたので同驛警官隊と衝突激戰中、午前十一時十分

皇太后陛下 關西行啓 御取止め

【東京十三日發電通】關西方面行啓の御內沙汰あらせられた皇太后陛下には御都合に依り三月の關西行啓御取止に御決定遊ばされた

警察官に 眞綿下賜

【東京十三日發電通】御歸京遊ばされた皇太后陛下より支那事變地勤務の警官に對し勞來の御意を以て御下賜あらせられた依つて御勅使として一百二十八名分の賞品を御下賜遊ばされたが十三日更に追加

日本は明かに 平和に叛く

駐米支那公使館から聲明書

【ワシントン十二日發電通】當地支那公使館は上海事件に關し左の如きステートメントを發表した日本に依り明かに平和に叛くものであるが、支那は武力を發行して對日抗爭を繼續することとなるであり、日露戰爭以來日本の目標は滿蒙を占領することにあ

友部警務局長 練習所を視察

【東京十三日發電通】太田警察練習所友部新設練習所長は十三日午前十時半頃自ら自動車を運轉して所長として今回新設警察官練習員二同を引率見學旁々視察の爲め出發し午後三時半頃同所に到着し所長より同所の設置の趣旨並に將來の經營方針等に關し詳細に說明する所あつた

東洋和平策を 長時間協議

米國務省首腦

【ワシントン十二日發電通】國務省首腦部と英國大使館一等書記官ロバート・スチムソン氏は會內首腦部と東洋平和の方策に付き長時間協議せるものゝ如く見なされた

後任總督に 井上孝哉氏有力

太田總督は十五日 辭表を提出せん

【東京十三日發電通】太田總督は十四日夜東上十五日中に辭表を提出するものと見られてゐるので後任總督は井上孝哉（前內閣書記官長）寺內（前朝鮮總督）兩氏の中何れかに決定するものと見られてゐるが井上氏が有力の如くである

招電を受けての 東上に非ず

太田總督門司で語る

【門司十三日發本社特電】太田總督は第一船で今朝門司着、下關大吉旅館に入つてすぐ總督府宛で發信をすまし、正午同地で西鄕東上したが自分は政府の招電を受けて東上するのではなく自ら上京を決したので、辭職するか如何は決定の處にまかす、兎に角一年一月、改革は實に任ぜん心地のよい所であつた、殊に化粧もろいろあるが共鋒の實際だけは是非在化粧にやりたいと思つてゐたが、化粧の如何に拘はらずこの內閣が代ると新聞も代ると云ふ事は實に情ない事である

故上人の御志を 果たすべく來臺

善光寺の大宮智榮尼公上人

臺灣別院の入佛式を機會に

【東京十三日發電通】太田善光寺大勸進職故上人の遺志を繼ぎ臺灣別院の入佛式を擧行するため尼公上人は十三日午後一時二十分東京發の急行列車にて出發した、尼公上人の一行は次の如くである

尼僧連 尼公上人（六十一）、同侍者（二十）、同（二十）、同（二十）、同

漢文 臺灣日日新報

我總領事館投手榴彈
墜落前庭炸裂幸無損害
便衣隊跳梁愈甚

十二日上海電。十二日午前九時二十分。有從英國總領事館建築物投下之手榴彈二個者。大響一發。同時炸裂。落于前庭。幸無損害。軍艦出雲。陸戰隊出動。目下戒嚴中。又八時五分。虹口東館。有投手榴彈者。便衣隊跳梁愈甚。

徐文海匪賊數百
襲擊鴉冠山駐
現與警官隊激戰

十二日本電。十二日午前八時半。徐文海二匪匪賊數百名。以包圍安泰線鴉冠山駐在所形勢。頗緊張。我警官隊衝突。目下激戰中。（午前十一時十分）

上海中國兵
大軍將近十萬

中國偽稱三個師

十二日北平電。中國官傳上海配備軍。恰如第十九路軍二個師。事實既由浙江省增援三個師。南京二個師。徐州二個師。計八個師。大兵將達十萬人。

立候補者總數
七百二十名內外
因不景氣人數大減
八選舉區似作無投票

十二日東京電。普選第三次總選舉。已迫至一週間。後。立候補奔出。十二日午後十二時截止。全國立候補者。經已確定。今回因不景氣軍資金調。遂不能如意。候補者遠々不出。數次大減。結局止七百二十名內外。北海道二名。第一回九百六十五名。第二回八百四十名者。非常減少。而選舉法局尚查。至十二日形勢。左記八選舉區。似作無投票區。

▲大阪六區（定員二名）非改選光（政）松田竹千代（民）山口榮一（政）

▲岐阜二區（定員二名）牧野良三（政）古屋慶隆（民）平井信四郎（政）

▲新潟一區（定員二名）山本悌二郎（政）田邊熊一（政）民政一名。

▲同四區（定員二名）鈴木義雄（政）武田德三郎（政）民政一名。

▲山形二區（定員四名）佐藤理吉（民）熊谷直太（政）清水德太郎（民）松岡俊三（政）

▲千葉二區（定員三名）鵜澤岸八（民）鳩山秀夫（政）今非健彥（政）

▲山口一區（定員四名）天原房之助（政）保良浅之丞（政）

潮州庄
深耕競技
竹田團優勝

潮州郡共同當代聯合會主開深耕競技會。去十二日午前九時。開于西丹出共體優勝竹田團。同當代隊。由郡下六組合會長式部。來賓總代答辭。二等今需糟。細係云。

養豚總會

臺北養豚組合。訂十四日午後一時。於市內南門公會堂（佐久間町）。開第八回通常總會。開談組合前年總會決議。蓋因酒糟販賣所解散。組合損失巨款。此回審議為最重大。且昨今需糟。細係云。

臺中實業協會
總會當日行事

臺中實業協會舉行。並第十六回。商事證業者表彰式。去十一日。在水源地運動場。午前八時起。先行軟式野球比試。午前十一時。乃開總會。出席人數。約三百餘名。來賓太田知事。曾其他多數列席。會務及會計報告後。選評議員畢。舉集表彰式。受表彰人數。一十年以上勤續者四名。十年以上二十九名。滿五十二名。二十七名。由我本會長。授與賞品褒狀。次會長式辭。知事賀來賓祝辭。受賞者祝辭。表閉式。而閉會。

英聯盟協會關日華紛爭
決議適用制裁規定

倫敦十二日電。聯盟協會。對于日華紛爭決議。雖然適用聯盟規約制裁規定。此乃聯盟協會創設以來之事。決議內容。

一、聯盟總會召集。

一、與美國提携。對日、華兩國。以諸外交的、經濟的壓迫之。

後任臺灣總督
井上孝哉氏有力

十三日東京電。大田臺灣總督。十四日夜東上。十五日中。將提出辭表。秦拓相。森祕書記長官。就其後任。進言于次養首相。井上孝哉。南弘。木下謙次郎氏等為候補者。就中井上氏似有力云。

日本目標在占滿洲
明々違反牛和
駐美中國公使館聲明

十三日華盛頓電。當地中國公使館。關上山事件。發表如左記事。

因日本拒絕列國調停案。明悖平和。中國必舉全武力。繼續對日抗爭。日俄戰爭以來。日本目標。在乎占領滿洲。中國明知之。

時評

中國代表。要請聯盟。召集總會。英國代表。反對。美國代表。反對。基力。聯盟路線。復從而。指揮列國使臣。力居調停。十張不須召集。天勢不問明矣。○

英國聯盟協會。決議廢棄。英國。設江制裁日。華兩國。坐視。居間調停者有人。反對總會亦有人。決議創。

江灣方面
兩軍交戰
前線配增援隊

十三日上海電。十二日午後九時二十分。敵因增強兵區域外。華界一帶。對峙中。我軍警嚴戒。

北港建國祭
祝賀及表彰

北港郡北港街之建國祭。十一月十二日。合堂於廣庭。有樂部。奏國歌。次表彰。五百年間。勤續者。十木吉雄。四百年。皆勤者。鄭依治。二百年。皆勤者。王江澤全。以下。略。

日華問題外
會見議事

十二日新加坡電。第六十八回聯盟理事會。以十三日午後公開會議。日華問題。

政於敵前渡河
占領楊家柵齊
我軍一一名負傷

十三日上海電。岡本〇隊。十二日進出。吳淞江支流四班。行敵前渡河。第一線。占領楊家柵齊。同所不過吳淞鎮西方六、七百米。敵大動搖。占領時。特務曹長服部還夫。一等兵。負傷。其他無事。

竹州產業史員
講習事項

新竹州勸業課。為指導市街庄。產業事務之關係吏員。訂本月十五日起至二十日六日間。在竹市湳雅公會堂。講習。以十三日午後公開會議。日華問題。域二十年。

高雄州水產會
手數料減豫算難編

高雄州水產會。因不景氣。該人整理。欲減手數料。與不漁關係。昭和六年中。魚類起水額。較前年。約減五十萬圓。因此。水產會收入。起水手數料。亦減去。約四成。致來年度豫算。陷于編成困難。現雖尚無鼻目。然大體新豫算。五一般特別會計。較前年減額一萬二三千圓。合計按在九萬圓。最遲本月中編成完了。擬定來月初開總代會。

自投羅網
到某刑事宅
欲售阿片

基隆署防犯係刑事宅。去十三日午前八時頃。有一支那人。提出阿片煙膏一塊。請出賣人員。見六十位名。佐藤署中。刑警部長。立即出張。訊問後。取出押收。

上海事件以來
輸出精糖杜絕
斯業者工場閉鎖歟
糖界前途暗雲低迷

我邦精糖檢出。自昨秋滿。經營生以來。急激減。加關六社。內地十四工場中。除中央製糖名古屋。新高製糖。大阪工場外。十二工場。月產能力。一萬一千噸。操業二十五日。五萬五百五十噸。然因內地糖。陸上運動會。競技種目二十種。乃散會。是日天氣溫暖。觀覽者頗多云。

送院兩誌
▲新竹郡舊港庄福兒錠子下
後面人陳清波。訓犯詐案。
兩次。去六日。以事到同庄人眉子松林林人雲某之宅。兄其家舍不在中。僅

蘇澳
納稅表彰

蘇澳街昭和六年度。納後期分。戶稅割。納稅成績。種種稅割。納稅成績。去十二日午前十時。於公會堂。開表彰式。小辻庄長。式辭。次表彰。一等賞狀。授與。蘇澳信用組合。代表者。受賞者。謝辭。次閉會。

青年結團
既報。蘇澳新改創之青年團。去九日午後七時半。在公會堂。開發會式。役員選舉。結果。團長陳順隆。副團長陳阿采。幹事長簡德性。副幹事長簡阿木。會計簡阿福。書記簡阿水。以下。略。

北港
區委員會

北港郡口副庄。去十二日。午後一時。在同庄役場。召集區委員。就本期地租。及附加稅。其他徵收等。開委員會。

產組監查
北港郡決定。左記日程。西。北港郡農事組合。月九日。下產業組合。施行非常監查。對郡。內各組合。一人出張。對郡。

課員無關

高雄市漁船海榮丸。去十。月上午十一時。八距高雄西方約二十浬。附近。發見有。僅船首船尾浮于水面之帆船。旦開有呼救聲。十一日午後九時頃。出港。去九日午前零時。嘉義郡中埔庄頭埔人羅萬。和反。臨新年度。即於各。種々無總件。及張。

泥醉破壞器具
被拘入司法室

嘉義郡中埔庄頭埔人羅萬和反。臨新年度。即於各種々無總件。及張。

大鬧旗亭
被拘人司法室

保護中。援道雜穴所談。金合義號。去九日午前零時。出港。去襲遭強風雨。船停明確態度。然於。在公會堂。開協議會。決議。利用地位。不當。與東京。選舉。有志。致。

不諱其雲那。

內鮮協協和會。要設病院。於大阪。大院科一日五十。顧慮於初次九百二十五名。二六八百四十名。經過不。況。不出。要領。對策問題。之決議。挽台特別事情。亦云先來話解。似此云然。賞現。一年收容二萬人。似此方為大體適也。

協議會文。

自治體協議會。名進路問。機關。而理解時代者。輯。錢。於大阪。大院科一日五十。秒。今九條明文。答重。會。其二。對。之決議。挽台特別事情。亦云先來話解。似此云然。賞現。一年收容二萬人。似此方為大體適也。

北港
區委員會

北港郡口副庄。去十二日。長同郡。庄務課長川野郡。氏。現。庄長。同副。會。

愛舍
發會

岡山郡。產業係為獎勵。養豚。目。下。二回。會名額。日岡山。愛舍會。事務所。道子岡山。

慶祝建國

岡山。會。某少佐。軍。部。下。

納稅表彰

昭和六年度。納後期分。戶稅割。納稅成績。種種稅割。納稅成績。去十二日午前十時。於公會堂。開表彰式。小辻庄長。式辭。次表彰。一等賞狀。授與。蘇澳信用組合。代表者。受賞者。謝辭。次閉會。

詩
春日留王明君差北投

君代歌

追悼會

式

內地視察團

歡迎會

紀念植樹

紀念撮影

紀念品

紀念碑

紀念日

紀念祭

紀念會

紀念式

紀念

記

訓示

訓令

訓練

訓

記事

記

訓

訓

訓

臺灣日日新報號外

日曜日刊一年七回附
（印紙定価郵便二銭）

發行兼印刷人 福島鎗子藏
印刷所 臺北市日新町二丁目
發行所 臺灣日日新報社

本號外は本紙に再錄せず

海上の後援增兵陸

報續信通眞寫著社本

【1】第一線に指揮する正元(○○)兵(占領せる支那張家溶北庫内にて)

【2】延壕中の賓山城砲隊を廻みつつ前進すゐ我軍

【3】張家溶北庫内より砲と渦戰中の北陸軍

【4】北倭車場附近の線路に挟んで激戰中の我陸戰隊

【5】公大紡織埋立地にて交戰中の我陸戰隊

【6】兵火に追はれ南京路に雪崩れる避難民

4

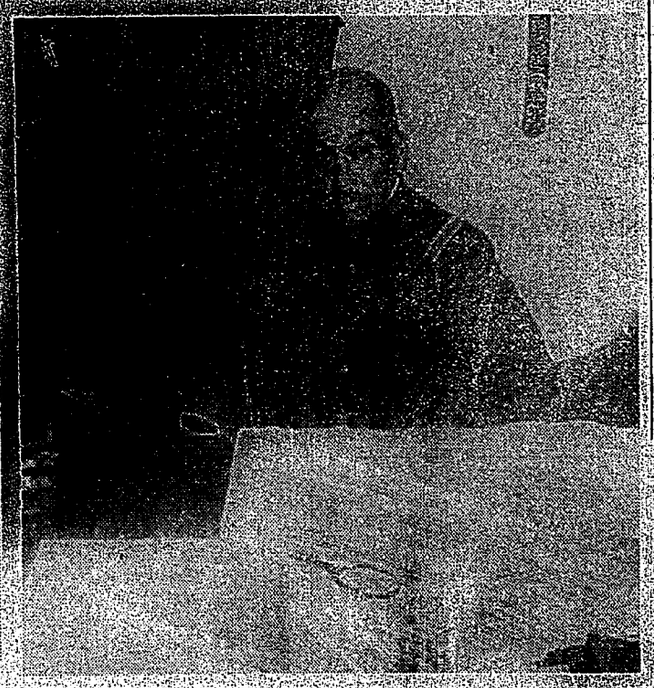

5

2

6

臺北下奎府町に
眞性天然痘現る
幼兒は眞性、母親は疑似

東部淡水線下奎府町に發生を見つつある天然痘はさきに臺北市に移來した、臺北十三師三ノ五白慶雲の孫白氏玉雲（二つ）は二月九日發病十二日午後九時死亡したが大稻埕に臺陽病院兼醫師が死亡診斷の結果天然痘の疑ひあるより直ちに州衛生課に報告、州より防疫官吏檢案の結果眞性天然痘と診定したので同玉雲の母白王氏含玉（三七）も十四日博愛醫院に於いて疑似天然痘と診定されたので州市衛生課及び所轄北署協力七附近の交通遮斷を行ひ大消毒を行つてゐる

（上海事變畫報）虬江路に於いて便衣隊狩をやつてゐる我が陸戰隊

（上海事變畫報）虬部を打たれた我が負傷兵が戰線をうろ〳〵隊伍車に乘つて歸隊するところ

我○師團司令部
堂々上海に上陸
十四日朝滬山碼頭より

（上海十四日發聯合）我○師團司令部一行は今朝滬山碼頭より威風堂々上陸を開始した

敵に挾撃されて
山本（虎之介）大尉ら戰死
江藤少尉、橋口伍長は負傷
小鎭橋の奪取戰で

（吳淞十三日發電通）小鎭橋の奪取戰で敵に挾撃され午後五時半步軍苦戰に陷り○○○○隊○隊長山本虎之介大尉上等兵戰死し江藤少尉、橋口伍長は負傷したが敵は二個中隊で機關銃を有し我軍增援隊を急派して激戰中（午後六時）

煙草を喫む瞬間
敵彈腹部に貫通
『えれしき！』と壯烈な一語

【吳淞十三日發電通】名譽の戰死を遂げた山本虎之介大尉（岡山縣出身）は小倉○隊の今泉○隊が苦戰に陷つたので下元○○長の命に依り午前十一時步兵二個○隊及び機關隊二個○隊を率ゐ吹雪の中を泥濘の田圃を急行、恰も今泉○隊を背後から猛擊しつつある機關銃を有する一個大隊の敵と遭遇激戰一時間敵の逃るを追つて一キロ前進し今泉隊と合して目的を達し互に無事を祝して煙草を喫む瞬間敵彈腹部に貫通したが山本大尉は之しきと壯烈な一語を殘し戰死した山本大尉は最近まで三砲中學配屬將校であつた

逆襲した
敵を返打ち
少尉候補生の殊勳

【吳淞十三日發電通】十三日の步兵第○聯隊○○○○隊○○○○隊○○○○